

CONDADO DE CHARLESTON

GUÍA DE HURACANES



¿Estás listo?

TABLA DE CONTENIDO

Números importantes.....	2
Terminología de huracanes.....	3
Prepárese para una Tormenta.....	4-7
Información de evacuación	8-9
Conozca tu zona.....	10
Información de transporte.....	11-13
Después de una tormenta	14
Procedimiento de puente con vientos fuertes/Redes sociales.....	15



Sistema de notificación
de alerta comunitaria del
condado de Charleston

Empowering
Resilience



Reciba alertas sobre emergencias y otras noticias importantes de la comunidad registrándose en el Programa de alerta de emergencia del condado de Charleston. Este sistema nos permite brindarle información crítica rápidamente en una variedad de situaciones, como condiciones climáticas adversas, cierres inesperados de carreteras, personas desaparecidas y evacuaciones de edificios o vecindarios. Recibirá mensajes urgentes dondequiera que usted especifique, como su teléfono residencial, móvil o comercial, dirección de correo electrónico, mensajes de texto y más. Tú eliges dónde, eliges cómo.

**Escanee el código QR para registrarse
para recibir alertas**



NÚMEROS DE TELÉFONO

Departamento de Manejo de Emergencias del Condado de Charleston.....	843.746.3800
Departamento de Servicios de Construcción del Condado de Charleston.....	843.202.6930
Centro de Recursos para Discapacidades.....	843.225.5080
Departamento de Salud y Control Ambiental de Carolina del Sur.....	843.953.0038
Cruz Roja Americana, Región Carolina del Sur.....	843.764.2323
Departamento de Transporte de SC.....	“511”
Línea de información comunitaria del condado de Charleston..... (solo activo durante una emergencia/activación del Centro de Operaciones de Emergencia)	843.746.3900
Línea de información comunitaria del condado de Charleston (español)..... (solo activo durante una emergencia/activación del Centro de Operaciones de Emergencia)	843.746.3909



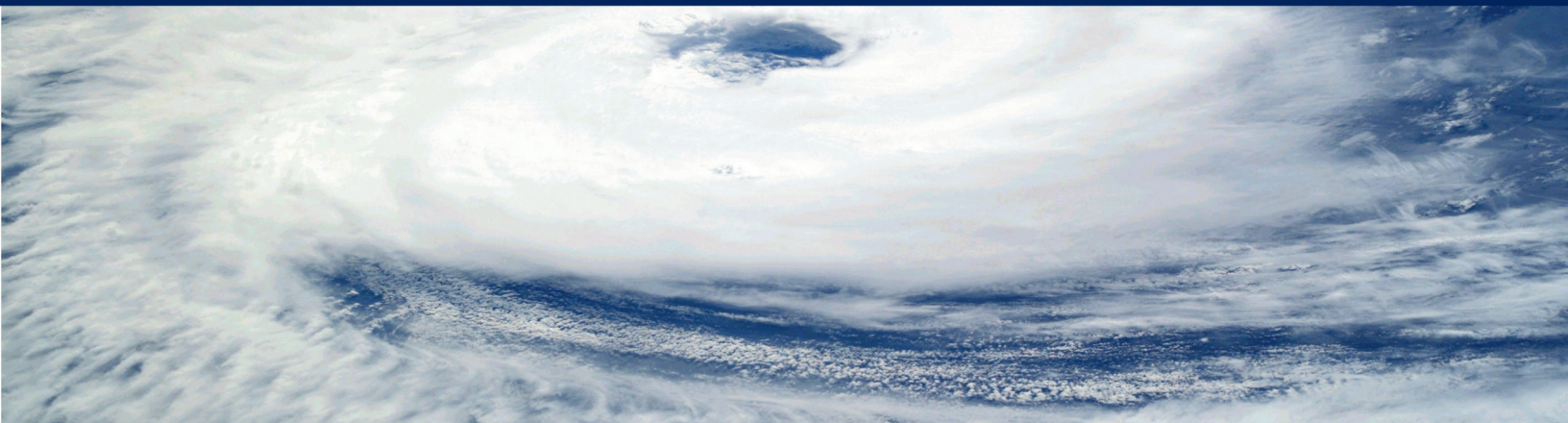

Vigilancias y advertencias

El Servicio Meteorológico Nacional emite una alerta 48 horas antes del inicio previsto de las condiciones. Significa que el peligro es posible. Se emite una advertencia 36 horas antes del inicio previsto. Las advertencias significan que se espera peligro.

Tormenta tropical

Un sistema de tormentas organizado con vientos máximos sostenidos de 39 a 73 mph.

Huracán

Un sistema de tormentas organizado con vientos máximos sostenidos de 74 mph o más que soplan en espiral alrededor de un ojo en calma.

Marejada ciclónica

La inundación por marejada ciclónica es el nivel total de agua que ocurre en terrenos normalmente secos debido a la marea ciclónica y se expresa en términos de agua, en pies, sobre el nivel del suelo.

¿SABÍAS?

La vaca Coburg en West Ashley a menudo es reconocida como uno de los predictores del clima de Charleston. Cuando se acerca una fuerte tormenta, la vaca baja. La vaca, conocida como "Bessie", se instaló en 1959 para anunciar la entonces lechería local Coburg. La base donde se encuentra la vaca está a 10 pies sobre el suelo, lo que significa que una marejada ciclónica superior a 9 pies alcanzaría la base de Bessie.

Las inundaciones por marejadas ciclónicas causan más muertes que los vientos extremos durante un huracán.

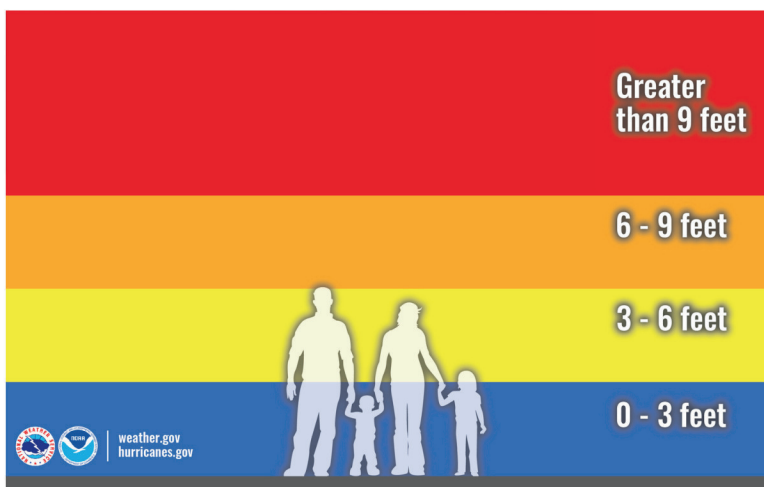

PREPARAR



Los HURACANES y las tormentas tropicales pueden producir lluvias torrenciales de más de seis pulgadas que pueden provocar inundaciones mortales y destructivas.

LOS VIENTOS pueden destruir edificios y casas. Los muebles y decoraciones de exterior pueden convertirse en proyectiles con vientos fuertes.



LOS TORNADOS pueden acompañar a huracanes y tormentas tropicales.

Categoría 1

Vientos de 74 a 95 MPH Algunos daños a techos, revestimientos, canaletas, árboles y líneas eléctricas.

Categoría 2

Vientos de 96 a 110 MPH. Es posible que se produzcan daños importantes. Pérdida de energía casi total que podría durar semanas.

Categoría 3

Vientos de 111 a 129 MPH Daños devastadores a viviendas y edificios. La electricidad y el agua no estarán disponibles durante días o semanas.

Categoría 4

Vientos de 130 a 156 MPH Daños catastróficos. Las zonas afectadas quedarán inhabitables durante semanas o meses.

Categoría 5

Vientos de más de 157 MPH Muchas casas con estructura de madera destruidas. La mayor parte del área quedará inhabitable durante semanas o meses.

Condiciones de operación

El gobierno del condado de Charleston tiene tres condiciones operativas. OPCON 3 son operaciones diarias normales. Durante condiciones normales, el personal del condado, los socios municipales y comunitarios coordinan, planifican y capacitan para emergencias según sea necesario. Cuando el Condado pasa al OPCON 2, significa que es probable que un desastre o emergencia afecte al Condado. Durante un huracán, significa la activación parcial o total del Centro de Operaciones de Emergencia (EOC) del Condado. Aquí es donde las partes interesadas clave, el personal de emergencia y el personal siguen los planes de operaciones de emergencia del Condado. OPCON 1 significa que un desastre o emergencia es inminente o está sucediendo y el Condado está en alerta máxima y listo para responder.

Cuando una tormenta tropical o un huracán amenaza la costa de Carolina del Sur, el Manejo de Emergencias del Condado de Charleston abre el Centro de Operaciones de Emergencia para responder al posible desastre.

La Línea de información comunitaria estará abierta durante una activación.

843.746.3900

Español

843.746.3909

Solo se debe llamar al 9-1-1 para emergencias activas.

ANTES DE UNA TORMENTA

Consulte el seguro contra inundaciones

Comuníquese con su agente de seguros para propietarios de viviendas para conocer el Programa Nacional de Seguro contra Inundaciones. Normalmente hay un período de espera de 30 días antes de que una nueva política contra inundaciones entre en vigor. El seguro para propietarios de viviendas no cubre los daños causados por las inundaciones que acompañan a un huracán.

Desarrollar un plan de comunicaciones de emergencia.

Cree un plan para volver a estar juntos en caso de que su familia se separe durante una emergencia. Pídale a un familiar o amigo de fuera del estado que actúe como contacto familiar y asegúrese de que todos los miembros de la familia tengan información de contacto.

Ser capaz de responder

Enseñe a los miembros de la familia cómo cerrar el gas, el agua y la electricidad. Enseñe a los niños cómo y cuándo llamar al 9-1-1.

Crear un kit de suministros de emergencia

Los suministros de socorro pueden retrasarse debido a inundaciones o daños. Es posible que la asistencia no esté disponible hasta por 72 horas o más.

Prepara tu hogar

Una vez que llega un huracán o un tornado, es demasiado tarde para preparar su hogar.



- Revisar el revestimiento del techo.
- Puertas de garaje seguras.
- Considere las contraventanas contra tormentas sobre las ventanas.
- Verifique el tablero eléctrico principal para asegurarse de que esté por encima de posibles inundaciones.
- Revise la lavadora, la secadora y el calentador de agua para asegurarse de que estén por encima de posibles inundaciones.

Fuente: Archivo del huracán Hugo del condado de Charleston

Estas cosas se pueden hacer con anticipación para proteger su hogar durante una tormenta. Para obtener más información, costos y beneficios, hable con un contratista profesional.

KITS DE EMERGENCIA

Suministros necesarios para un botiquín básico de emergencia.



Agua embotellada

Un galón por persona por día, más agua para mascotas.



Suministros y alimentos para mascotas

Correa, portabebés y artículos de comodidad.



Suministros para bebés

Alimentos, pañales, medicamentos.



Alimentos no perecederos

(durante al menos tres días)



Kit de primeros auxilios

Gasa, esparadrapo, aspirina, antihistamínico, tijeras, pinzas

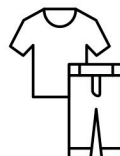

Ropa

Incluyendo impermeables y botas.



Baterías adicionales

Cualquier tamaño que puedas necesitar



Luces alimentadas por batería

Linternas, faroles, faros.



Documentos importantes

Tarjetas SSN, certificados de nacimiento, identificación, seguro



Cargadores de dispositivos móviles



Medicamentos recetados



Dinero extra



Alcohol en gel



Artículos de aseo

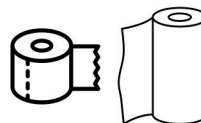

Toallas de papel de papel higiénico



Radio meteorológica NOAA

Refugios

Se pueden abrir refugios de emergencia si un huracán amenaza la costa de Carolina del Sur. Los refugios deben considerarse un lugar de último recurso. Se alienta a las personas y familias a tener planes de emergencia establecidos y a familiares o amigos identificados como posibles lugares para quedarse. En caso de un desastre mayor, controle los medios de comunicación locales o envíe un mensaje de texto con la palabra "refugio" al 43362 e ingrese su código postal para obtener una lista de las ubicaciones de refugios cercanas. Durante una evacuación, escuche las alertas de emergencia en la radio y busque señales de tráfico e información sobre refugios.

Los refugios están libres de alcohol, drogas y armas. Las personas deben venir preparadas con artículos reconfortantes para varios días. Eso incluye almohadas, mantas, medicamentos, entretenimiento para niños, etc.

DURANTE UN VIGILANCIA DE HURACÁN

Una alerta de huracán se emite cuando las condiciones de huracán son una posibilidad real dentro de las 48 horas.

- Revise su plan familiar ante desastres y revise su kit de suministros de emergencia para asegurarse de tener suficientes suministros para cada miembro de la familia durante al menos tres días.
- Revisar los planes de evacuación. Esté preparado para conducir más de 20 millas hasta un lugar seguro.
- Asegúrate de que tu tanque de gasolina esté lleno.
- Haga arreglos para las mascotas. Identifique hoteles que admitan mascotas si planea evacuar.
- Reabastecer los medicamentos recetados.
- Anclar o estibar embarcaciones pequeñas.
- Traiga muebles de jardín, juguetes y herramientas de jardín o sujetar objetos que no se puedan traer.
- Asegure los edificios cerrando las ventanas con tablas.
- Coloque el refrigerador y el congelador en la posición más fría. Abrir sólo cuando sea absolutamente necesario.
- Guarde el agua potable en jarras, botellas y bañeras limpias.
- Recorte las ramas muertas o débiles de los árboles.
- Estén atentos a los medios locales para obtener actualizaciones sobre la tormenta.

DURANTE UN ADVERTENCIA DE HURACÁN

Se emite una advertencia de huracán cuando se espera un huracán dentro de las 36 horas.

- Guarde los objetos de valor en un lugar seguro como un contenedor impermeable o en el nivel más alto de la casa.
- Estacione su automóvil en un estacionamiento abierto en el centro o en un terreno más elevado.
- Escuche una radio o televisión que funcione con baterías para obtener instrucciones.
- Evacuar si se da una orden.
- Si debe quedarse en casa, quédese adentro, lejos de ventanas, tragaluces y puertas de vidrio.
- Evite el uso de llamas abiertas, como velas, como fuente de luz y utilice linternas en su lugar.
- Si se corta la energía, apague los electrodomésticos principales para evitar una “sobretensión” cuando se restablezca la electricidad.
- Si usa un generador, siga todas las instrucciones y no lo use en interiores.

VOLVIENDO A CASA

Regrese a casa sólo después de que las autoridades locales digan que es seguro hacerlo.

- Esté alerta a las restricciones de conducción, incluidas carreteras o puentes inundados.
- Esté atento a las líneas eléctricas caídas.
- Abra ventanas y puertas para ventilar.
- Verifique si hay fugas de gas, daños eléctricos o daños a las líneas de agua y alcantarillado.
- Tome fotografías de los daños para reclamaciones de seguros.



INFORMACIÓN DE EVACUACIÓN

Si el gobernador ordena una evacuación:

Siga las instrucciones y consejos de su gobierno local. Si se le recomienda evacuar, hágalo lo antes posible. Si se especifican ciertas rutas de viaje, utilice esas rutas. Una vez que se da una orden de evacuación, es posible que no se le permita seleccionar su ruta. Si planeas salir, hazlo temprano. Los conductores deben estar atentos a los tableros de mensajes electrónicos y seguir las instrucciones. Los cambios de carril en la Interestatal 26 comenzarán en la salida Nexton, 197.

Consideraciones de viaje:

- Lleve consigo su kit de suministros de emergencia.
- Salga temprano para evitar caminos inundados y árboles caídos.
- Asegúrese de que su tanque de gasolina esté lleno y escuche la radio para obtener información adicional sobre el viaje.
- Cuando se declara una emergencia o se anuncia una orden de evacuación, se abrirán refugios designados para los residentes.
- Se insta a los residentes a hacer arreglos de viaje con anticipación y utilizar los refugios como último recurso.
- Los residentes que utilizan un refugio deben traer consigo todos los artículos de comodidad.
- Siga las señales publicadas sobre la ruta de evacuación de huracanes en lugar de las aplicaciones de GPS, ya que es posible que el GPS no siga su ruta de evacuación.



RUTAS DE EVACUACIÓN



Isla James y Playa Folly

- Tome Folly Road hasta la US 17.
- Tome la US 17 sur hasta la I-526 este hasta la I-26.

Isla Yonges, Meggett, Hollywood y Ravenel

- Tome la SC 165 hasta la US 17, luego la US 17 sur hasta la SC 64.

Isla Edisto y Adams Run

- Tome la SC 174 hasta la US 17.
- Tome la US 17 sur hasta la SC 64. Esto le llevará a Walterboro y luego a North Augusta.

Islas Johns, Kiawah, Wadmalaw y Seabrook

- Johns Island toma Maybank Highway hasta Bohicket/Main Road hasta la US 17.
- Kiawah./Seabrook tome Bohicket/Main hasta la US 17.
- Tome la US 17 sur hasta la SC 64 hasta Walterboro y luego hacia North Augusta.

Ciudad de Charlestown

- Los residentes de West Ashley utilizarán la SC 61 hasta la US 78, la US 321 y la SC 389 hasta la I-20 y luego hasta Aiken y North Augusta.
- Los residentes del centro deben tomar la I-26 oeste.
- Los residentes de Daniel Island utilizarán la I-526 o Clements Ferry Road según las condiciones lo justifiquen.

Charlestown del Norte

- Tome Rivers Avenue hasta la US 78 hasta la US 178 hasta Orangeburg, o continúe por la US 52 hasta la US 176, o continúe hacia el norte por la US 52.
- El carril derecho de la US 52 en Goose Creek continuará hacia Moncks Corner. En Moncks Corner, se dirigirá a SC 6 que va a Columbia.
- Los evacuados que utilicen Dorchester Road viajarán hacia el oeste hacia Summerville y luego tomarán Old Orangeburg Road hasta la US 78 West.

Awendaw y McClellanville

- Tome la SC 45 hasta la US 52, donde lo dirigirán a la derecha hacia la US 52 hasta la SC 375, luego hacia la US 521 hasta la SC 261 y luego hacia la US 378 hasta Columbia.

Mount Pleasant, la Isla de Sullivan y la Isla de Palms

- Mt. Pleasant: Tome la I-526 oeste desde la US 17 sur hasta la I-26 oeste.
- Isla de Sullivan: tome la SC 703 hasta la I-526 oeste hasta la I-26 oeste.
- Isle of Palms: tome el conector Isle of Palms (SC 517) hasta la US 17 norte. Diríjase a SC 41 hasta SC 402, luego a US 52 hasta SC 375 a US 521 a SC 261 y luego a US 378 hasta Columbia.

**¿SE CIERRAN
LOS PUENTES?**

**Consulte los
procedimientos para
puentes con vientos
fuertes del condado de
Charleston · Página 15**

ZONAS DE EVACUACIÓN

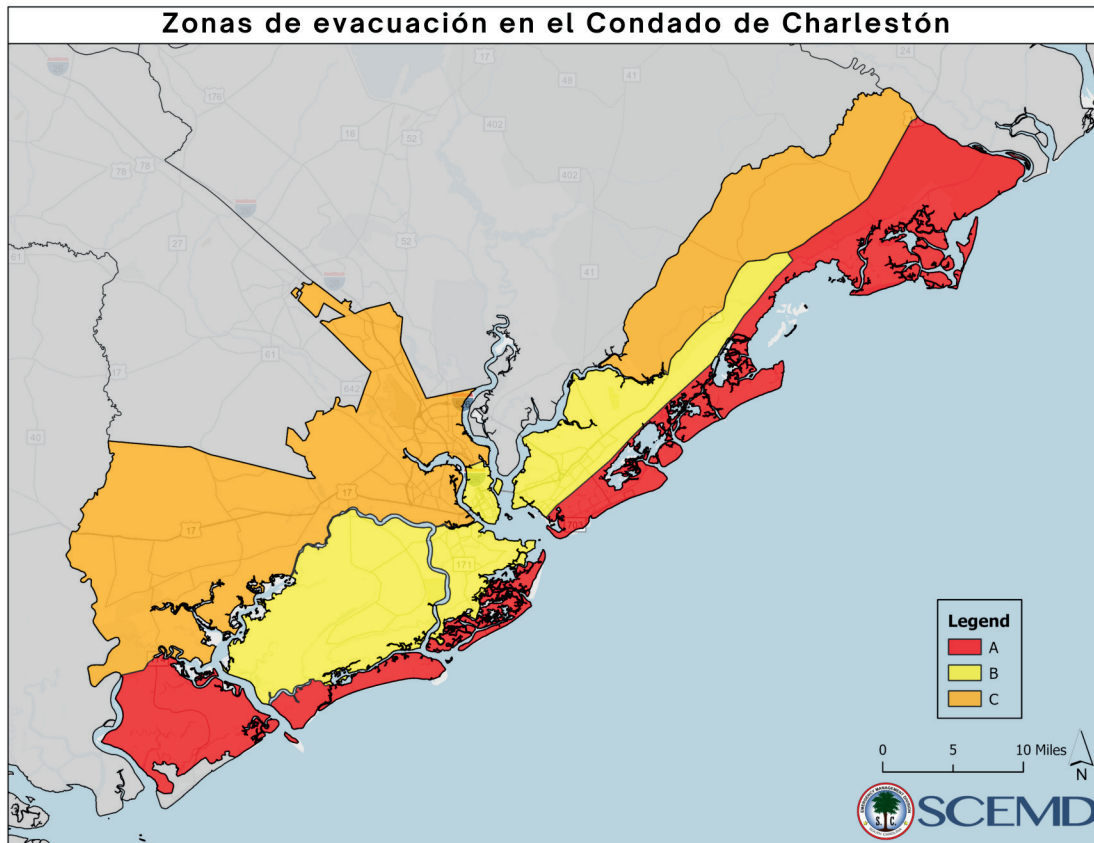

Zona A:

- Áreas dentro y alrededor de la isla Edisto.
- Las áreas a lo largo de la costa inmediata incluyen Seabrook Island, Kiawah Island, Folly Beach, Sullivan's Island, Isle of Palms y Dewees Island.
- Áreas al este de la US-17 al sur hasta el área recreativa de Buck Hall.

Zona B:

- Áreas al norte de Mount Pleasant entre la Zona A y la US-17.
- Áreas dentro y alrededor de Mount Pleasant, James Island y Johns Island.
- La parte sur de la península de Charleston hasta Shipyard Creek.

Zona C:

- Áreas entre la autopista 17 y la línea del Condado de Charleston.
- Áreas al norte de la Zona B a lo largo del corredor I-26 hasta la línea del Condado de Charleston.
- Áreas en West Ashley y sus alrededores, detrás de Edisto Island, Johns Island y James Island hasta la línea del Condado de Charleston.



Si se ordena una evacuación y no tiene transporte, se le proporcionarán autobuses para llevarlo desde los siguientes puntos de recogida hasta el refugio disponible más cercano. En caso de emergencia, preste atención a los medios locales para un posible cambio de lugar de recogida.

Busque este letrero que indica la ubicación como parada de autobús de evacuación de huracanes.



North Charleston #1 (paradas de autobús de Lower North Charleston)

NC-101: Rivers & Berlin's Restaurant Supply, 5051 Rivers Ave.
NC-102: 3740 Rivers Ave.
NC-103: Academia Magnet Militar NC-104: Montague Ave. y McDowell Ave.
NC-105: Remontar Rd. y Saxon St.
NC-106: Parada Carta Super en Rivers Ave. y Cosgrove Ave.
NC-107: 2336 Reunión Calle Rd. y calle delaware
NC-108: Centro comercial Fabian en 4310 Rivers Ave.
NC-109: Centro Comunitario Felix C. Davis en 4800 Park Circle NC-110: Spruill Ave. y Verde Ave.
NC-111: Centro Comunitario Perry-Webb en 3200 Appleton St.
NC-112: Avenida Spruill. y avenida eco. - 2347 Avenida Spruill.
NC-113: Reunión St. Rd. y Hackemann Ave. (Union Heights) NC-114: Spruill Ave. y Baxter St.

North Charleston #2 (Alto North Charleston)

NC-201: Carretera. 78 y Sombra Ln.
NC-202: Old K-Mart Super Center - 8571 Rivers Ave. y Otranto Rd.
NC-203: Rivers Ave. y Ashley Phosphate Rd. en Aspen Dental NC-204: Rivers Ave. en Trident Technical College NC-205: Remount Rd. y Attaway St.
NC-206: 5900 Rivers Ave.
NC-207: Ashley Fosfato Rd. y Cross County Rd.
NC-208: Ashley Fosfato Rd. y puesto Rd.
NC-209: Greenridge Rd. y Avenida Ríos.
NC-210: Centro comercial Bi-lo, 9612 US Highway 78
NC-211: Grace Alliance Church, 8101 Northside Dr.
NC-212: Iglesia Bautista Journey, 8723 Salamander Rd.
NC-213: Rivers Ave. y Midland Park Rd.

North Charleston #3 (corredor de Dorchester Road)

NC-301: Dorchester Rd. entre Madden y Stark Dr.
NC-302: Parada de autobús en Dorchester Rd. y la avenida Leeds.
NC-303: Parada de autobús en Oak Ridge Plaza - 5060 Dorchester Rd.
NC-304: Escuela Primaria Goodwin - 5501 Dorchester Rd.
NC-305: Escuela primaria Lambs - 6800 Dorchester Rd.
NC-306: Parada de autobús en Forest Hills - 7601 Dorchester Rd. y Lowell Dr.
NC-307: Parada de autobús en Dorchester Rd. y Paramount Dr.

Mount Pleasant #1 (Puente Arthur Ravenel al conector Isle of Palms)

MP-101: Calle Frontal. y Lansing Dr. (Trader Joe's) MP-102: Ben Sawyer Blvd. y New Parrish Way MP-103: Johnnie Dodds Blvd. & Queensborough Shopping Center MP-104: Parada de autobús en Moultrie Middle School - 645 Coleman Blvd.
MP-106: Parada de autobús en Coleman Blvd. y Harborgate Dr.

Mount Pleasant #2 (al norte del conector Isle of Palms)

MP-201: Parada de autobús en la Hwy. 17 y autopista. 41
MP-202: Parada de autobús en Six Mile Road y Tea Planter Road MP-203: Parada de autobús en Hwy. 17 y Hamlin Road MP-204: Escuela primaria Belle Hall - 385 Egypt Road MP-205: Escuela secundaria Lucy Garrett Beckham - 1560 Mathis Ferry Road MP-206: Harris Teeter - 2035 Hwy. 41 MP-207: Escuela Primaria Whitesides - 1565 Rifle Range Road MP-208: Circle K - Hwy 41 en 1401 Joe Rouse Road

Isle of Palms y la isla de Sullivan

IOP-301: Centro recreativo Isle of Palms - 24 28th Ave.
IOP-302: Oficina de Correos de EE. UU. - 1000 Palm Blvd. (Isle of Palms) SI-303: Escuela primaria Sullivan's Island - 2014 Mike Perkis Pl.
SI-304: Iglesia Presbiteriana Sunrise - 3222 Middle St. (Isla de Sullivan)



Awendaw y McClellanville

- AM-401: Centro Comunitario de South Santee - 710 S. Santee Rd.
- AM-402: Escuela secundaria McClellanville - 711 Pinckney St., McClellanville
- AM-403: Escuela primaria St. James-Santee - 8900 Hwy. 17 Norte, McClellanville
- AM-404: Cooperativa Berkeley - 7200 Hwy. 17 norte, Awendaw
- AM-405: Sawgrass Center - 6448 Hwy. 17 Norte, Awendaw
- AM-406: Seewee Outpost - 4853 Highway 17 Norte, Awendaw
- AM-407: Dollar General - 10141 Hwy. 17 Norte, Awendaw
- AM-408: McClellanville Diner - 9905 Hwy. 17 Norte
- AM-409: Iglesia AME Mt. Nebo - 5600 Hwy. 17 Norte
- AM-410: Iglesia AME Greater Zion - 4174 Hwy. 17 Norte
- AM-411: Autopista. 17 North y Carolina Park Blvd., Mt. Pleasant
- AM-412: Iglesia AME St. James - 8004 Hwy 17 North, Awendaw
- AM-413: Iglesia AME Tibwin - 9442 Hwy 17 North
- AM-414: Hwy 17 North en Bee Hive Rd .
- AM-415: Iglesia Howard AME, Germantown - 2032 Rutledge Rd.
- AM-416: Hwy 17N y River Rd./Harney Lane

Ashley occidental

- CC-201: Calle del río Ashley. y Bees Ferry Rd.
- CC-202: Escuela secundaria West Ashley - 1776 William Kennerty Drs.
- CC-203: Calle del río Ashley. y Glendale Dr.
- CC-204: Carretera Savannah. y Wappoo Rd.
- CC-205: Carretera Savannah. y West Oak Forest Dr.
- CC-206: Parada de autobús en Citadel Mall (frente a United Community Bank)
- CC-207: Ashley Landing Mall (cerca de la tienda de ropa Burlington)
- CC-208: Charleston First Assembly - 2957 Savannah Hwy.
- CC-209: Autopista. 61 y Peeks Pike
- CC-210: Hwy 61 y Wappoo Rd.
- CC-211: Magwood Dr. y Charlie Hall Blvd.
- CC-212: Publix - 3642 Savannah Hwy
- CC-213: Folly Rd. y S. Windermere Blvd.
- CC-214: Autopista. 61 y patio de recreo Rd.
- CC-215: Bulevar Castlewood. y salvaje Rd.
- CC-216: Calle del río Ashley. y Woodland Rd.
- CC-217: Iglesia Adventista del Séptimo Día - 2518 Savannah Hwy.
- CC-218: 627 Carretera de la Sabana

Centro de Charleston

- CC-101: Meeting St. y Mary St.
- CC-102: Meeting St. y Johnson St.
- CC-103: Fishburne St. y Rutledge Ave.
- CC-104: King St. y Mt. Pleasant St.
- CC-105: Calhoun St. y Alexander St.
- CC-106: Beaufain St. y Market St. (Canterbury House)
- CC-107: Bridgeview Village Apartments - 106 D. North Romney Street
- CC-108: Parada de autobús en Doscher Ave. y Peonie St.
- CC-109: Rutledge Ave. y Simmons St.
- CC-110: Parada de autobús en Rutledge Ave. y Cannon St.
- CC-111: Parada de autobús en Rutledge Ave. y Bennett St.
- CC-112: Parada de autobús en Broad St. y King St.
- CC-113: Parada de autobús en East Bay St. y Hasell St.
- CC-114: Parada de autobús en Morrison Dr. y Romney St.
- CC-115: Parada de autobús en President St. y Fishburne St.

Isla James y Playa Folly

- CC-301: Folly Rd. y Maybank Hwy.
- CC-302: Folly Rd. y Ellis Oak Ave.
- CC-303: Riverland Dr. y Lucky Rd.
- CC-304: Campamento Rd. y locura Rd.
- CC-305: Parada de autobús en Folly Rd. y Wilton St.
- CC-306: Centro de campamento - 1238 Camp Rd.
- CC-307: Escuela secundaria James Island - 1000 pies. Calle Johnson.
- CC-308: Cocina de pizza oculta - 608 Harbor View Rd.
- CC-309: Harris Teeter - 1005 Harbor View Rd.
- CC-310: Folly Rd. y Westway Dr.
- CC-311: Harris Teeter - 1985 Folly Rd. y Sol Legere Rd.
- CC-312: Antigua Carretera Militar. y Lamar Rd.
- CC-313: Pie. Calle Johnson. y Secessionville Rd.
- CC-314: Riverland Dr. y Stonewood Dr.
- CC-315: Wappoo Dr. y Plymouth Ave.
- CC-316: Aterrizaje de Folly Boat - 97 Center St.

Isla Johns

- Jl-401: Aeropuerto Ejecutivo de Charleston - 2700 Fort Trenholm Rd.
- Jl-402: Escuela primaria Mount Zion - 3464 River Rd.
- Jl-403: Bohicket Rd. en Plough Ground Rd.
- Jl-404: Oficinas ejecutivas de Ace Hardware/Island Center - 3690 Bohicket Rd.
- Jl-405: BI-LO - 3575 Maybank Hwy.
- Jl-406: Escuela secundaria St. John - 1518 Main Rd.
- Jl-407: León de la comida - 2770 Maybank Hwy.
- Jl-408: Stono Market y Tomato Shed - 842 Main Rd.
- Jl-409: Iglesia Presbiteriana Hebrón Sión - 2915 Bohicket Rd.
- Jl-410: Betsy Kerrison Pkwy. y Hábitat Blvd.
- Jl-414: Estación de bomberos #5 de St. Johns - 4550 River Rd.
- Jl-416: Greater St. Johns AME - 4326 Betsy Kerrison Pkwy.
- Jl-417: Iglesia Católica del Espíritu Santo - 3871 Betsy Kerrison Pkwy.
- Jl-418: Oficina de Hábitat para la Humanidad - 2545 Bohicket Rd.



Isla Wadmalaw

- JI-411: Nueva Jerusalén A.M.E. Iglesia - 6179 Bears Bluff Rd.
- JI-412: Iglesia Presbiteriana de Salem - 5591 Maybank Hwy.
- JI-413: Escuela primaria Frierson - 6133 Maybank Hwy.
- JI-419: Nuevo Betel de St. James AME - 5305 Maybank Rd. en Rose Bank Rd.

Hollywood, Ravenel y la isla Yonges

- SP-301: Iglesia Bautista Rantowles - 4590 Hwy. 162, Hollywood
- SP-302: Escuela secundaria Baptist Hill - 5117 Baptist Hill Rd., Hollywood
- SP-303: Allen A.M.E. Iglesia - 6940 Ethel Post Office Rd., Hollywood
- SP-304: Escuela Primaria Minnie Hughes - 8548 Willtown Rd., Hollywood
- SP-305: Mt. Horr A.M.E. Iglesia - 4360 Hwy. 174, Hollywood
- SP-306: Ayuntamiento de Ravenel - 5962 Hwy. 165, Ravenel
- SP-307: CC. Escuela primaria Blaney - 7184 Hwy. 162, Yonges Island
- SP-308: Iglesia Presbiteriana de San Pablo - 7404 Hwy. 162
- SP-309: Iglesia Episcopal de Cristo San Pablo - 4981 Chapel Hill Rd.
- SP-310: Iglesia Bautista Calvario - 4744 Hwy. 165
- SP-311: E.B. Escuela Primaria Ellington - 5540 Old Jacksonboro Rd.
- SP-312: Parada rápida - 5737 Savannah Hwy.
- SP-313: Iglesia Bethel AME - 4595 Savannah Hwy.
- SP-314: Estación Circle K/BP - 4315 Savannah Hwy cerca de Hwy 162
- SP-315: Iglesia Faithwalk Ministries - 6054 Hwy 162

La carrera de Adán

- SP-101: Centro cívico Adam's Run - 5166 Hwy. 174
- SP-102: Departamento de Bomberos de St. Paul - 5674 Hwy. 174
- SP-103: Iglesia Bautista Shiloh - 5629 Parkers Ferry Road
- SP-104: Iglesia Bethel AME - 5495 Parkers Ferry Road en Mauss Hill Road
- SP-105: Iglesia Faith Ministries - 7121 Savannah Hwy

Isla Edisto

- SP-201: Mercado y molino de sémola Geechie Boy - 2975 Hwy. 174
- SP-202: Parada Horizon E-Z - 2410 Hwy. 174
- SP-203: Escuela primaria Jane Edwards - 1960 Jane Edwards Rd.
- SP-204: Iglesia Episcopal de la Trinidad - 1589 Hwy. 174
- SP-205: Enterprise Bank - 804 Oyster Factory Dr.
- SP-206: Ferretería True Value - 487 Hwy. 174



Notas de transporte:

Si tiene un animal para evacuar con usted y no tiene transporte, comuníquese con la Línea de información para ciudadanos del Centro de operaciones de emergencia del Condado de Charleston al (843) 746-3900 (o (843) 746-3909 para español) y se le entregará un vehículo. enviado para transportarlo a usted y a su(s) mascota(s) al refugio de evacuación de animales. Lleve todos los suministros necesarios para su mascota: jaula, collar, correa, comida, identificación, registros veterinarios/de vacunas, etc.

Si está discapacitado y no puede llegar al punto de recogida de evacuación más cercano, comuníquese con la Línea de información comunitaria del Centro de operaciones de emergencia del condado de Charleston al (843) 746-3900 (o (843) 746-3909 para español) y se le entregará un vehículo. enviado para transportarlo al refugio disponible más cercano.

Si necesita transporte al refugio más cercano durante una evacuación voluntaria, comuníquese con la Línea de información para ciudadanos del Centro de operaciones de emergencia del condado de Charleston al (843) 746-3900 (o (843) 746-3909 para español) para obtener ayuda. Preste atención a los medios locales para cualquier cambio en el lugar de recogida.

DESPUÉS DE LA TORMENTA

Seguridad durante la recuperación de desastres

- Ingrese a su casa con precaución.
- Evite los cables eléctricos sueltos o caídos y el agua que esté cerca de ellos. Repórtelos inmediatamente a su empresa de servicios públicos.
- Tenga cuidado con los insectos, serouentes, y otros animales que se desplazan a terrenos más elevados cerca o incluso dentro de su casa.
- No toque las aguas de las inundaciones ya que pueden estar contaminadas.
- Si el agua de una inundación entró en su casa, limpie y desinfecte todo lo que se mojó.
- Utilice equipo de protección adecuado al limpiar y retirar escombros (botas, guantes, gafas, mascarilla, etc.).
- Tenga cuidado con el exceso de trabajo y trabaje con un compañero al limpiar escombros pesados.
- Asegúrese de tener la capacitación adecuada antes de utilizar equipos potencialmente peligrosos, como motosierras.
- Si utiliza un generador, parrilla, estufa de campamento u otro dispositivo que quema gasolina, propano, gas natural o carbón durante un corte de energía, siga cuidadosamente las instrucciones del producto.
 - No utilice estos productos dentro de una casa, garaje, sótano, espacio de acceso o cualquier área parcialmente cerrada.
 - Manténgalos alejados de puertas, ventanas y rejillas de ventilación.
 - Utilícelos únicamente en ambientes secos.

Manejo de escombros de tormentas

No engañes al medio ambiente. Separe sus escombros en las siguientes categorías



Residuos de construcción



Residuos peligrosos

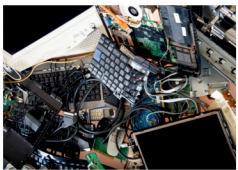

Electrónica



Accesorios



Arboles y vegetación



Colocación **CORRECTA** de pilas de escombros:

- En la acera a menos de 15 pies de la carretera.
- Entre la calle y la acera (si hay acera).
- Únase a sus vecinos y consolide sus montones de desechos.

Colocación **INCORRECTA** de pilas de escombros:

- En la carretera.
- En la acera.
- Sobre o apoyado en árboles, medidores de agua/gas, postes telefónicos o torres de energía.

PROCEDIMIENTOS PARA PUENTES CON FUERTES VIENTOS

El Centro de Operaciones de Emergencia (EOC) del Condado de Charleston trabaja en estrecha colaboración con los agentes del orden para recibir actualizaciones sobre la velocidad del viento en los distintos puentes del condado durante una emergencia.

El público puede esperar las siguientes advertencias durante tormentas que producen vientos fuertes:

Condición amarilla: vientos sostenidos de 30 mph

- Cuando el EOC reciba informes de los agentes del orden de que las velocidades sostenidas del viento han alcanzado las 30 mph, se pedirá a los medios de comunicación que envíen un mensaje al público de que se recomendará a los vehículos de alto perfil que no utilicen luces altas (65 pies o más) o puentes expuestos, y el público debe tener extrema precaución si decide viajar sobre puentes.

Los vehículos de alto perfil son:

- Camiones tipo caja similares a los operados por United Parcel Service (UPS)
- Remolques de tractores
- Casas rodantes
- Vehículos que arrastran remolques de viaje, remolques tipo caja, veleros grandes u otras embarcaciones

Condición roja: vientos sostenidos de 40 mph:

- Cuando el EOC reciba informes de las autoridades de que las velocidades sostenidas del viento han alcanzado las 40 mph, se pedirá a los medios que envíen un mensaje al público de que los puentes altos (65 pies o más) o expuestos no son seguros para los viajes públicos. A estas velocidades del viento, es posible que los agentes del orden no estén presentes en los puentes debido a condiciones inseguras. Cualquiera que conduzca sobre puentes en contra de la advertencia lo hace bajo su propio riesgo.

Además de los avisos anteriores, se advierte al público que además de las velocidades sostenidas del viento medidas, podría haber ráfagas de viento inesperadas y peligrosas de velocidades más altas.

Puentes de gran envergadura (65 pies de altura o más) o expuestos en el condado de Charleston:

- Puente Arthur Ravenel, Jr.
- Puentes del río Ashley (puentes viejos y nuevos)
- Puente Ben Sawyer (Isla de Sullivan)
- Puente Breech Inlet (entre Isle of Palms y Sullivan's Island)
- Puente Cosgrove (Puente Norte)
- Puente del río Dawhoo (en SC 174, Edisto)
- Puente Don Holt (I-526 entre North Charleston y Daniel Island)
- Conector de la Isla de Palms
- Conector de la isla James
- Puente Limehouse (entre West Ashley y Johns Island)
- Puente McKinley Washington (en SC 174, Edisto)
- Puente del río Stono (entre la isla James y la isla Johns)
- Puente del río Wando (I-526 entre Daniel Island y Mt. Pleasant)
- Puente Wappoo Cut (entre West Ashley y Johns Island)
- Puente Westmoreland (I-526 entre North Charleston y West Ashley)

Síguenos en las redes sociales:



Charleston County Government



ChasCountyGov



@ChasCountyGov



Charleston County Government



charlestoncounty.org